

亞洲大學

114 學年度

(自 114 年 8 月 1 日至 115 年 7 月 31 日)

預 算 書

114 學年度預算書目錄

編號	名稱	頁次
1	預算說明書	1-4
2	收支餘絀預計表	5
3	預計長期營運資產變動表	6
4	預計增置重要長期營運資產明細表	7
5	預計借款變動表	8
6	收入預算明細表	9
7	成本與費用預算明細表	10-11
8	預計購建土地及重大工程明細表	12
9	最近 5 年現金概況表	13-18
10	學(分)雜費收入彙總表	19-20
11	實習費收入彙總表	21
12	推廣教育收入預算彙總表	22-23
13	補助收入預算明細表	24
14	人事費用預算明細表	25
15	業務費用預算明細表	26-27
16	維護費預算明細表	28
17	退休撫卹費預算明細表	29
18	推廣教育支出預算明細表	30
19	人事費計算說明表	31-32

亞洲大學
預算說明書
114 學年度

編號：301

壹、學校組織及職掌：

- (一) 本校組織依大學法及其施行細則、私立學校法及其施行細則而訂定之。
- (二) 本校主要單位職掌：
 1. 教學單位設有醫學暨健康學院等 7 個學院及通識中心，負責各類學制等教學業務。
 2. 行政單位設有教務處等 14 個單位；校級中心設有教學資源與教師專業發展中心等 12 個中心，負責各項行政業務及支援教學所需。
 3. 全校組織圖請詳第 4 頁。

貳、重要校務計畫

一、營運計畫：

- (一) 本校 114-117 年度中長程校務發展計畫發展重點為「培育無懼未來人才」、「發展優勢特色產研領域」、「強化國際移動全球鏈結」、「實踐社會責任與永續校園」、「打造人工智慧大學」等五大發展重點。於 114 學年度預計執行教育部獎勵私立大學校務發展計畫之獎勵及補助經費約 1 億 2,614 萬元，用以改善師資結構及增進教學品質。
- (二) 114 年度深耕計畫主要規劃於「教學創新精進」、「善盡社會責任」、「產學合作連結」、「提升高教公共性」等面向，114 學年度預計執行高教深耕計畫主冊加附冊經費共約 8,074 萬元。
- (三) 本學年度總收入 25 億 3,772 萬 3,816 元，不含附屬機構收益 5 億 8,486 萬 8,816 元，故本校可運用總收入 19 億 5,285 萬 5 千元，投入用於改善教學研究設備、行政管理支出、教學研究及訓輔支出、獎助學金支出、產學支出等經常性支出共約 17 億 8,654 萬 1 千元(不含附屬機構損失 1,785 萬 9 千元)，購置教學儀器設備、圖書博物等資本支出共約 8,834 萬 2 千元，合計總支出共 18 億 7,488 萬 3 千元。

二、重要長期營運資產增置計畫：無。

三、長期債務之舉借及償還：無。

四、其他重要計畫：

- (一) 本校籌設「附設豐原醫院暨附設私立豐原綜合長照機構」，業獲教育部 112 年 7 月 6 日臺教高(三)字第 1120061027 號函核准設立。

- (二) 附設豐原醫院暨附設私立豐原綜合長照機構本年度預計投入約 19 億元，由本校現有附屬機構盈餘解繳學校支應。

參、本學年度預算概要

一、收入預算說明

- (一) 本學年度學雜費收入 10 億 6,414 萬元，較上學年度預計決算數 10 億 6,377 萬元，增加 37 萬元，約 0.03%，其有關學雜費收入請參見第 18-20 頁。
- (二) 本學年度推廣教育收入 3,323 萬 4 千元，較上學年度預計決算數 2,950 萬元，增加 373 萬 4 千元，約 12.66%，主係增加開班數所致，預計本學年度之開班班別、招生人數及收費標準請參見第 21-22 頁。
- (三) 本學年度產學合作收入 3 億 0,179 萬元，較上學年度預計決算數 2 億 9,300 萬元，增加 879 萬元，約 3%，主係預估產學收入成長所致。
- (四) 本學年度補助及受贈收入 3 億 6,041 萬 5 千元，較上學年度預計決算數 3 億 6,868 萬 7 千元，減少 827 萬 2 千元，約 2.24%，主係預估受贈收入減少所致。
- (五) 本學年度附屬機構收益 5 億 8,486 萬 8,816 元，較上學年度預計決算數 5 億 5,128 萬 1,087 元，增加 3,358 萬 7,729 元，約 6.09%，主係附屬機構營運穩定成長中。
- (七) 本學年度財務收入 4,042 萬 6 千元，較上學年度預計決算數 3,642 萬 7 千元，增加 399 萬 9 千元，約 10.98%，主係短期資金定期存款息增加所致。
- (八) 本學年度其他收入 1 億 5,285 萬元，較上學年度預計決算數 1 億 5,183 萬 2 千元，增加 101 萬 8 千元，約 0.67%，主係預估雜項收入增加所致。

二、成本與費用預算說明

- (一) 本學年度董事會支出 470 萬 7 千元，較上學年度預計決算數 419 萬元，增加 51 萬 7 千元，約 12.34%，主係預計行政雜支增加所致。
- (二) 本學年度行政管理支出 2 億 5,378 萬 1,900 元，較上學年度預計決算數 2 億 4,170 萬 4 千元，增加 1,207 萬 7,900 元，約 5%，主係人事費及各項行政費用增加所致。
- (三) 本學年度教學研究及訓輔支出 10 億 9,693 萬 4,100 元，較上學年度

預計決算數 10 億 6,513 萬 3 千元，增加 3,180 萬 1,100 元，約 2.99%，主係人事費增加所致。

- (四) 本學年度獎助學金 9,880 萬 2 千元，較上學年度預計決算數 9,731 萬 7 千元，增加 148 萬 5 千元，約 1.53%，主係增加學生就學獎補助經費所致。
- (五) 本學年度推廣教育支出 2,532 萬 4 千元，較上學年度預計決算數 2,176 萬 3 千元，增加 356 萬 1 千元，約 16.36%，主係人事費增加所致。
- (六) 本學年度產學合作支出 2 億 9,350 萬 3 千元，較上學年度預計決算數 2 億 7,791 萬 9 千元，增加 1,558 萬 4 千元，約 5.61%，主係產學計畫收入增加相對支出亦增加所致。
- (七) 本學年度附屬機構損失 1,785 萬 9 千元，較上學年度預計決算數 1,778 萬 4 千元增加 7 萬 5 千元，約 0.42%，主係附設豐原醫院暨附設私立豐原綜合長照機構於 112 年 7 月 6 日獲教育部臺教高(三)字第 1120061027 號函同意設立附屬機構，自 112 學年度起投入興建工程，由本校認列附屬機構之短絀。
- (八) 本學年度其他支出 1,348 萬 9 千元，較上學年度預計決算數 1,256 萬 4 千元，增加 92 萬 5 千元，約 7.36%，主係超額年金給付及試務費支出增加所致。

三、重要長期營運資產增置計畫預算說明

- (一) 本學年度機械儀器及設備(含電腦軟體)增置 7,172 萬 5 千元，較上學年度預算數 6,955 萬元，增加 217 萬 5 千元，約 3%，主係因應資訊安全採購相關設備。
- (二) 本學年度圖書及博物增置 1,586 萬 7 千元，較上學年度預算數 1,625 萬元，減少 38 萬 3 千元，約 2.3%。
- (三) 本學年度其他設備增置 75 萬元，較上學年度預算數 30 萬元，增加 45 萬元，約 150%，主係本年度預計汰換老舊飲水機所致。

肆、其他必要說明事項:

- (一) 本校籌設「附設豐原醫院暨附設私立豐原綜合長照機構」，業獲教育部 112 年 7 月 6 日臺教高(三)字第 1120061027 號函核准設立。
- (二) 附設豐原醫院暨附設私立豐原綜合長照機構本年度預計投入約 19 億元，由本校現有附屬機構盈餘解繳學校支應。

亞洲大學 114 學年度組織架構圖

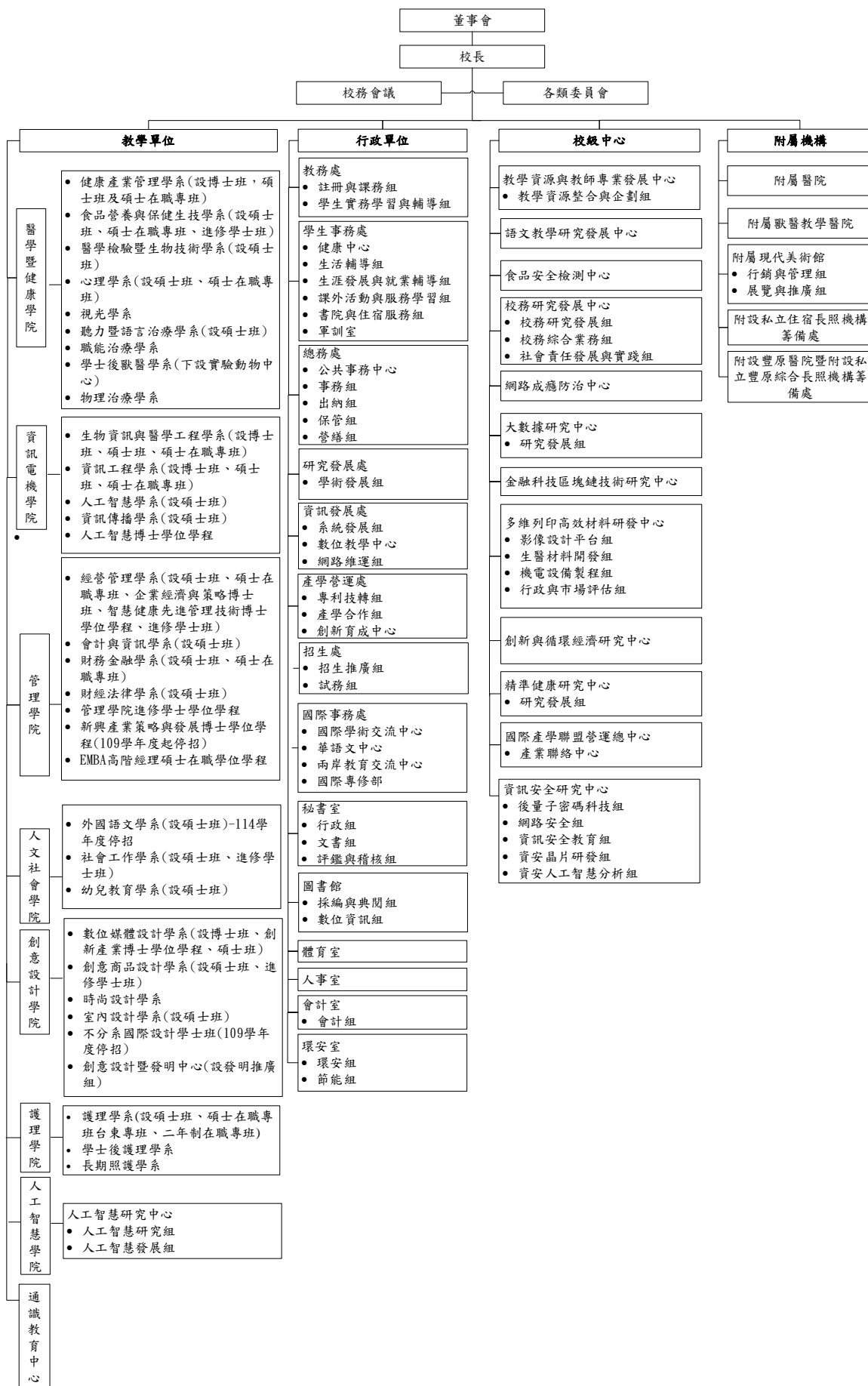

亞洲大學
收支餘絀預計表
114學年度

全1頁第1頁
單位：新臺幣元

(前)學年度 決算數	項目	(本)學年度 預算數 (1)	估計(上)學年度 決算數 (2)	比較增減	
				金額 (3)=(1)-(2)	% (4)=(3)/(2)*100
2,590,938,582	各項收入	2,537,723,816	2,494,497,087	43,226,729	1.73
1,064,147,561	學雜費收入	1,064,140,000	1,063,770,000	370,000	0.03
32,291,412	推廣教育收入	33,234,000	29,500,000	3,734,000	12.66
298,649,155	產學合作收入	301,790,000	293,000,000	8,790,000	3.00
398,330,005	補助及受贈收入	360,415,000	368,687,000	(8,272,000)	(2.24)
606,775,718	附屬機構收益	584,868,816	551,281,087	33,587,729	6.09
31,976,679	財務收入	40,426,000	36,427,000	3,999,000	10.98
158,768,052	其他收入	152,850,000	151,832,000	1,018,000	0.67
1,782,510,441	各項成本與費用	1,804,400,000	1,738,374,000	66,026,000	3.80
2,460,688	董事會支出	4,707,000	4,190,000	517,000	12.34
238,750,860	行政管理支出	253,781,900	241,704,000	12,077,900	5.00
1,080,328,897	教學研究及訓輔支出	1,096,934,100	1,065,133,000	31,801,100	2.99
102,708,327	獎助學金支出	98,802,000	97,317,000	1,485,000	1.53
21,752,923	推廣教育支出	25,324,000	21,763,000	3,561,000	16.36
295,380,337	產學合作支出	293,503,000	277,919,000	15,584,000	5.61
30,359,422	附屬機構損失	17,859,000	17,784,000	75,000	0.42
10,768,987	其他支出	13,489,000	12,564,000	925,000	7.36
808,428,141	本期餘絀	733,323,816	756,123,087	(22,799,271)	(3.02)



亞洲大學
預計長期營運資產變動表
114學年度

全1頁第1頁
單位：新臺幣元

項目名稱	估計本學年初 結存金額	預計本學年度 增加金額	預計本學年度 減少金額	預計本學年度 重分類金額	預計本學年度 底結存金額	說明
不動產、房屋及設備	4,869,694,864	81,672,000	44,826,000	0	4,906,540,864	
土地	44,757,295	0	0	0	44,757,295	
土地改良物	106,574,588	0	0	0	106,574,588	
房屋及建築	2,576,850,981	0	0	0	2,576,850,981	
機械儀器及設備	1,147,364,000	65,055,000	36,389,000	0	1,176,030,000	
圖書及博物	788,304,000	15,867,000	3,289,000	0	800,882,000	
其他設備	205,844,000	750,000	5,148,000	0	201,446,000	
累計減損	0	0	0	0	0	
累計折舊	1,967,495,000	105,324,000	34,638,000	0	2,038,181,000	
土地改良物	97,473,000	252,000	0	0	97,725,000	
房屋及建築	898,691,000	46,392,000	0	0	945,083,000	
機械儀器及設備	806,829,000	55,800,000	29,992,000	0	832,637,000	
其他設備	164,502,000	2,880,000	4,646,000	0	162,736,000	
不動產、房屋及設備淨額	2,902,199,864	(23,652,000)	10,188,000	0	2,868,359,864	
投資性不動產	0	0	0	0	0	
累計減損	0	0	0	0	0	
累計折舊	0	0	0	0	0	
投資性不動產淨額	0	0	0	0	0	
無形資產	136,844,000	6,670,000	8,071,000	0	135,443,000	
電腦軟體	136,844,000	6,670,000	8,071,000	0	135,443,000	
累計減損	0	0	0	0	0	
累計攤銷	116,950,000	6,840,000	8,071,000	0	115,719,000	
電腦軟體	116,950,000	6,840,000	8,071,000	0	115,719,000	
無形資產淨額	19,894,000	(170,000)	0	0	19,724,000	
合計	2,922,093,864	(23,822,000)	10,188,000	0	2,888,083,864	

備註：

其它補充事項：
 ※預計本學年度增加之不動產、房屋及設備與無形資產合計數不等於最近5年現金概況表購置動產、無形資產及其他資產現金支出與購置不動產現金支出合計數之原因：預計長期營運資產變動表本學年度增加數88,342,000+上期期末應付設備款25,740,000-本期期末應付設備款25,896,000+其他資產本期現金支出4,000,000



亞洲大學
預計增置重要長期營運資產明細表
114學年度

全1頁第1頁
單位：新臺幣元

項目、重要長期營運資產名稱	提出單位	數量	單價	總價	備註
土地				-	
土地改良物				-	
房屋及建築				-	
機械儀器及設備				65,055,000	
1.各系所教學及研究儀器設備	各教學單位	1	25,111,000	25,111,000	各系所設備單價50萬元以下之彙總
2.AR製作教案軟體及眼鏡設備	護理學院	1	680,000	680,000	
3.喉內視頻閃及吞嚥觀測儀套組	聽語系	1	1,200,000	1,200,000	
4.光學顯微鏡	獸醫系	1	2,200,000	2,200,000	
5.智慧型系統應用實驗室電腦設備汰換	資電學院	1	2,318,000	2,318,000	
6.專業電腦教室設備汰換	資電學院	1	650,000	650,000	
7.360度多元教學智慧專業教室	資工系	1	1,500,000	1,500,000	
8.節能模組控制系統	環安室	1	1,230,000	1,230,000	
9.公共區域監視器整合軟體及伺服器主機	總務處	1	800,000	800,000	
10.醫學暨電機大樓冰水主機附屬設備冷卻水塔汰換	總務處	1	7,000,000	7,000,000	
11.登峰學苑冷氣汰舊換新	總務處	1	500,000	500,000	
12.學生訓輔活動相關設備	學務處	1	1,300,000	1,300,000	
13.雲端機房伺服器運算效能改善計畫-汰除老舊伺服器設備	資訊處	1	1,200,000	1,200,000	
14.資訊安全防護計畫-應用程式防火牆設備使用授權	資訊處	1	4,400,000	4,400,000	
15.資訊機房網路交換器汰換計畫	資訊處	1	725,000	725,000	
16.第三備援機房空調及電力系統	資訊處	1	1,400,000	1,400,000	
17.汰換公用電腦區主機(含還原卡)	圖書館	1	1,370,000	1,370,000	
18.支援系所教學共用等設備	其他行政單位	1	1,911,000	1,911,000	
19.智慧型小鼠滾輪監試儀、口部肌力評估訓練暨紀錄系統、中低階媒體工作站、電子寶寶等儀器設備	深耕計畫	1	9,560,000	9,560,000	
圖書及博物				15,867,000	
1.增購中西文圖書	圖書館	1	6,807,000	6,807,000	中文圖書4,000冊，西文圖書750冊
2.訂購中西文期刊	圖書館	1	2,130,000	2,130,000	中文期刊180種
3.訂購視聽資料	圖書館	1	2,220,000	2,220,000	320件
4.新(續)訂光碟及網路資料庫	圖書館	1	4,710,000	4,710,000	
其他設備				750,000	
1.老舊飲水機汰換	總務處	1	200,000	200,000	
2.宿舍監視器安全設備	學務處	1	550,000	550,000	
購建中營運資產				-	
租賃資產				-	
租賃權益改良物				-	
投資性不動產				-	
購建中之投資性不動產				-	
專利權				-	
電腦軟體				6,670,000	
1.各系所教學及研究電腦軟體	各教學單位	1	740,000	740,000	
2.支援系所教學等電腦軟體	其他行政單位	1	930,000	930,000	
3.雲端資源擴充計畫-汰換舊有儲存系統	資訊處	1	2,500,000	2,500,000	
4.備份軟體授權擴充	資訊處	1	1,200,000	1,200,000	
5.資訊系統軌跡日誌集中保存系統	資訊處	1	1,300,000	1,300,000	
租賃權益				-	
發展中之無形資產				-	
其他無形資產				-	



亞洲大學
預計借款變動表
114學年度

全1頁第1頁
單位：新臺幣元

借款用途	預計借款期間	估計期初金額	預計本學年度舉借金額	預計本學年度償還金額	預計期末金額	備註
合計		0	0	0	0	

註：本學年度無預計借款規劃。



亞洲大學
收入預算明細表
114學年度

全1頁第1頁
單位：新臺幣元

(前)學年度 決算數	項目名稱	(本)學年度 預算數	估計(上)學年 度決算數	(本)學年度預算與估計 (上)學年度決算比較		說明
				差異	%	
1,064,147,561	學雜費收入	1,064,140,000	1,063,770,000	370,000	0.03	
804,987,779	學費收入	797,454,000	802,000,000	(4,546,000)	(0.57)	
244,825,413	雜費收入	252,117,000	247,000,000	5,117,000	2.07	
14,334,369	實習實驗費收入	14,569,000	14,770,000	(201,000)	(1.36)	
32,291,412	推廣教育收入	33,234,000	29,500,000	3,734,000	12.66	
298,649,155	產學合作收入	301,790,000	293,000,000	8,790,000	3.00	
398,330,005	補助及受贈收入	360,415,000	368,687,000	(8,272,000)	(2.24)	
394,195,978	補助收入	353,415,000	355,000,000	(1,585,000)	(0.45)	
4,134,027	受贈收入	7,000,000	13,687,000	(6,687,000)	(48.86)	註1
606,775,718	附屬機構收益	584,868,816	551,281,087	33,587,729	6.09	
31,976,679	財務收入	40,426,000	36,427,000	3,999,000	10.98	
31,895,429	利息收入	40,345,000	36,346,000	3,999,000	11.00	
81,250	投資收益	81,000	81,000	0	0.00	
158,768,052	其他收入	152,850,000	151,832,000	1,018,000	0.67	
5,801,630	試務費收入	5,500,000	6,163,000	(663,000)	(10.76)	
90,728,807	住宿費收入	88,750,000	88,507,000	243,000	0.27	
62,237,615	雜項收入	58,600,000	57,162,000	1,438,000	2.52	
2,590,938,582	合計	2,537,723,816	2,494,497,087	43,226,729	1.73	

備註：

註1：113學年度企業家捐贈收藏畫作價值\$9,858,000元供學校典藏，此非經常性發生。114學年度估計：以113學年度受贈收入\$14,314,872元，扣除非經常性受贈收藏畫作\$9,858,000元加上預估114學年度本校25周年校慶校友捐款約\$3,000,000，保守估計114學年預計受贈收入約\$7,000,000元。



亞洲大學
成本與費用預算明細表
114學年度

全2頁第1頁
單位：新臺幣元

(前)學年度 決算數	項目名稱	(本)學年度 預算數	估計(上)學年度 決算數	(本)學年度預算與估計 (上)學年度決算比較		說明
				差異	%	
2,460,688	董事會支出	4,707,000	4,190,000	517,000	12.34	
1,351,296	人事費	3,037,000	3,058,000	(21,000)	(0.69)	註1
162,388	業務費	718,000	245,000	473,000	193.06	註2
47,004	退休撫卹費	52,000	47,000	5,000	10.64	
900,000	出席及交通費	900,000	840,000	60,000	7.14	
238,750,860	行政管理支出	253,781,900	241,704,000	12,077,900	5.00	
106,610,167	人事費	116,908,000	112,075,000	4,833,000	4.31	
80,055,210	業務費	81,135,900	75,749,000	5,386,900	7.11	
18,634,317	維護費	22,514,000	20,500,000	2,014,000	9.82	
7,813,583	退休撫卹費	7,924,000	8,164,000	(240,000)	(2.94)	
25,637,583	折舊及攤銷	25,300,000	25,216,000	84,000	0.33	每月攤提約210.8萬元，共計12個月
1,080,328,897	教學研究及訓輔支出	1,096,934,100	1,065,133,000	31,801,100	2.99	
724,127,997	人事費	754,995,000	718,290,000	36,705,000	5.11	
243,211,513	業務費	220,975,100	231,945,000	(10,969,900)	(4.73)	
15,722,934	維護費	17,647,000	15,066,000	2,581,000	17.13	註3
19,561,136	退休撫卹費	19,664,000	19,451,000	213,000	1.10	
77,705,317	折舊及攤銷	83,653,000	80,381,000	3,272,000	4.07	每月攤提約697.1萬元，共計12個月
102,708,327	獎助學金支出	98,802,000	97,317,000	1,485,000	1.53	
37,894,673	獎學金支出	29,931,000	39,825,000	(9,894,000)	(24.84)	註4
64,813,654	助學金支出	68,871,000	57,492,000	11,379,000	19.79	註5
21,752,923	推廣教育支出	25,324,000	21,763,000	3,561,000	16.36	
13,916,545	人事費	16,522,000	12,505,000	4,017,000	32.12	註6
7,836,378	業務費	8,802,000	9,258,000	(456,000)	(4.93)	
295,380,337	產學合作支出	293,503,000	277,919,000	15,584,000	5.61	
142,217,175	人事費	135,806,000	130,341,000	5,465,000	4.19	
146,953,586	業務費	150,895,000	141,892,000	9,003,000	6.34	
2,940	維護費	302,000	3,000	299,000	9,966.67	註7
6,206,636	折舊及攤銷	6,500,000	5,683,000	817,000	14.38	每月攤提約54.1萬元，共計12個月
30,359,422	附屬機構損失	17,859,000	17,784,000	75,000	0.42	
10,768,987	其他支出	13,489,000	12,564,000	925,000	7.36	
3,082,062	試務費支出	3,850,000	3,292,000	558,000	16.95	註8
5,986,467	財產交易短絀	6,899,000	7,321,000	(422,000)	(5.76)	
867,081	超額年金給付	1,740,000	1,151,000	589,000	51.17	註9
833,377	雜項支出	1,000,000	800,000	200,000	25.00	註10
1,782,510,441	合計	1,804,400,000	1,738,374,000	66,026,000	3.80	



亞洲大學
成本與費用預算明細表
114學年度

備註：

註1：董監事薪資編列1,648,000元及職員薪資編列1,389,000元。

註2：預計114學年度本校盛大舉辦25周年校慶敬邀全體董事出席，增編行政作業費與餐敘費較估計113學年度決算數增加約\$473,000元。

註3：預計114學年度增加兩個研究中心(半導體研究中心與量子AI研究中心)故較估計113學年度決算數增編業務。

註4：預計114學年度學費收入加雜費收入合計\$1,049,571,000元，預計114學年度較估計113學年人數減少約850人預估減少金額\$9,894,000元

註5：預計114學年度學費收入加雜費收入合計\$1,049,571,000元，為照顧學生提供較多工讀金故114學年度較估計113學年度決算數增編助學金支出\$11,379,000元。

註6：預計114學年度將增補聘用8人，較估計113學年度決算數增加\$4,017,000，明細詳見第29頁。

註7：預計114學年度產學中心場域增強消防安全設備維護支出約30萬元。

註8：預計114學年度預估試務費收入\$5,500,000元，以試務費收入之70%估計\$3,850,000，與估計113學年決算數增加\$558,000，係113學年度試務費收入不如預期導致試務費支出減少。

註9：預計114學年度屆退教師擬延長服務，經評估較估計113學年度決算數增加\$589,000元(計算：每月約145,000元，共計12個月)

註10：預計114學年度較估計113學年度決算數增加\$200,000元，係增設學生廚房用具與消防設備、消防安檢合計約20萬元。



亞洲大學
預計購建土地及重大工程明細表
114學年度

全1頁第1頁
 單位：新臺幣元

土地及工程名稱	土地或工程 總預算及資金來源			全部計畫 各學年度預算		本學年度預算		說明
	總經費	資金來源及金額		學年度	金額	資金來源	金額	
		自有資金	借款					
合計	0	0	0		0		0	

註：本學年度無購建土地及重大工程規劃。



亞洲大學
最近5年現金概況表
112學年度至116學年度

全6頁第1頁
單位：新臺幣元

項目	116學年度 預估數	115學年度 預估數	114學年度 預算數	113學年度 預估決算數	112學年度 決算數	備註
經常門現金收入	1,898,913,000	1,898,518,000	1,951,355,000	1,739,574,748	2,223,097,005	
學雜費收入	1,049,409,000	1,052,441,000	1,064,140,000	1,063,770,000	1,064,147,561	註1
推廣教育收入	30,269,000	29,954,000	33,234,000	29,500,000	32,291,412	
產學合作收入	304,255,000	301,243,000	301,790,000	293,000,000	298,649,155	
補助及受贈收入	335,400,000	335,900,000	360,415,000	368,687,000	398,330,005	註2
附屬機構收益	484,527,000	459,097,000	584,868,816	551,281,087	606,775,718	註3
財務收入	20,280,000	19,780,000	40,426,000	36,427,000	31,976,679	註4
其他收入	160,800,000	160,700,000	152,850,000	151,832,000	158,768,052	
減：不產生現金流入之收入	(484,527,000)	(459,097,000)	(584,868,816)	(551,281,087)	(606,776,068)	註5
資產負債項目調整增(減)數	(1,500,000)	(1,500,000)	(1,500,000)	(203,641,252)	238,934,491	註6
利息股利調整數	0	0	0	0	0	
經常門現金支出	1,574,505,624	1,568,052,624	1,654,017,624	1,628,865,157	1,645,900,342	註7
董事會支出	2,229,000	2,222,000	4,707,000	4,190,000	2,460,688	註8
行政管理支出	251,416,000	251,948,000	253,781,900	241,704,000	238,750,860	
教學研究及訓輔支出	1,043,581,000	1,041,636,000	1,096,934,100	1,065,133,000	1,080,328,897	
獎助學金支出	80,980,000	81,113,000	98,802,000	97,317,000	102,708,327	註9
推廣教育支出	18,161,000	17,972,000	25,324,000	21,763,000	21,752,923	註10
產學合作支出	298,864,000	295,886,000	293,503,000	277,919,000	295,380,337	
附屬機構損失	44,598,000	44,874,000	17,859,000	17,784,000	30,359,422	註11
其他支出	14,788,000	14,688,000	13,489,000	12,564,000	10,768,987	註12
減：不產生現金流出之成本與費用	(181,111,376)	(183,286,376)	(151,382,376)	(148,056,376)	(156,872,929)	註13
資產負債項目調整增(減)數	1,000,000	1,000,000	1,000,000	38,547,533	20,262,830	註14
利息調整數	0	0	0	0	0	
經常門現金餘(絀)數	324,407,376	330,465,376	297,337,376	110,709,591	577,196,663	
出售資產現金收入	0	0	0	0	0	無此項。
購置動產、無形資產及其他資產現金支出	90,525,000	90,488,000	92,186,000	85,036,261	117,139,353	
機械儀器及設備	65,000,000	65,000,000	65,055,000	57,014,125	75,186,316	註15
圖書及博物	15,788,000	15,751,000	16,023,000	17,951,578	16,304,543	註16
其他設備	300,000	300,000	750,000	450,600	7,820,448	註17
電腦軟體	6,437,000	5,937,000	6,358,000	3,873,190	7,197,618	註18
遞延資產	3,000,000	3,500,000	4,000,000	5,746,768	10,630,428	註19
扣減不動產支出前現金餘絀	233,882,376	239,977,376	205,151,376	25,673,330	460,057,310	
購置不動產現金支出	0	0	0	0	0	
舉債現金收入	0	0	0	0	0	無此項。
償債現金支出	0	0	0	0	0	無此項。
影響本期現金收支調整數	(818,178,400)	(1,653,002,037)	110,283,317	108,911,566	105,170,600	註20
本期現金及銀行存款淨流入(出)數	(584,296,024)	(1,413,024,661)	315,434,693	134,584,896	565,227,910	
期初現金及銀行存款餘額	1,327,482,728	2,740,507,389	2,425,072,696	2,290,487,800	1,725,259,890	
期末現金及銀行存款餘額	743,186,704	1,327,482,728	2,740,507,389	2,425,072,696	2,290,487,800	



亞洲大學
最近5年現金概況表
112學年度至116學年度

全6頁第2頁
單位：新臺幣元

附表：

項目	116學年度 預估數	115學年度 預估數	114學年度 預算數	113學年度 預估決算數	112學年度 決算數	備註
期末現金及銀行存款餘額	743,186,704	1,327,482,728	2,740,507,389	2,425,072,696	2,290,487,800	
加：短期可變現資產	101,082,000	98,582,000	96,082,000	93,582,000	89,065,985	
應收款項	84,000,000	82,000,000	80,000,000	78,000,000	77,769,845	
存出保證金	17,082,000	16,582,000	16,082,000	15,582,000	11,296,140	
減：短期須償還負債	161,296,000	159,584,000	157,875,000	156,169,000	175,828,733	
流動負債	370,796,000	369,084,000	367,375,000	365,669,000	589,520,598	註21
減：預收款項	227,500,000	227,000,000	226,500,000	226,000,000	429,411,097	
存入保證金	18,000,000	17,500,000	17,000,000	16,500,000	15,719,232	
應付退休及離職金	0	0	0	0	0	無此項。
可用現金存量推估數	682,972,704	1,266,480,728	2,678,714,389	2,362,485,696	2,203,725,052	

備註：

註1：112學年度全校學生人數：上學期10,453人，下學期10,100人。
113學年度全校學生人數：上學期10,558人，下學期10,202人。
114學年度預估全校學生人數：上學期9,717人，下學期9,717人。
115學年度預估全校學生人數：上學期9,667人，下學期9,667人。
116學年度預估全校學生人數：上學期9,639人，下學期9,639人。

註2：112學年度決算數受贈收入4,134,027元。
113學年度估計決算數受贈收入13,687,000元，較112學年度決算數受贈收入增加231%，增加原因為113學年度企業家捐贈收藏畫作價值\$9,858,000元供學校典藏，此非經常性發生。(■是, □否)取得捐資證明。
114學年度預估數受贈收入7,000,000元，113學年度企業家捐贈收藏畫作價值\$9,858,000元供學校典藏，此非經常性發生。114學年度估計：以113學年度受贈收入\$14,314,872元，扣除非經常性受贈收藏畫作\$9,858,000元加上預估114學年度本校25周年校慶校友捐款約\$3,000,000，保守估計114學年預計受贈收入約\$7,000,000元。較估計112學年度決算數受贈收入增加69.32%，增加原因係增加募款收入。(□是, ■否)取得捐資承諾證明。
115學年度預估數受贈收入5,500,000元，較112學年度決算數受贈收入增加33%，增加原因係增加募款收入。(□是, ■否)取得捐資承諾證明。
116學年度預估數受贈收入5,000,000元，較112學年度決算數受贈收入增加20%，增加原因係增加募款收入。(□是, ■否)取得捐資承諾證明。

註3：112學年度：附屬醫院606,190,920元、附屬獸醫教學醫院584,798元，合計606,775,718元。
估計113學年度決算數：附屬醫院550,920,000元、附屬獸醫教學醫院229,000元、附屬現代美術館132,087元，合計551,281,087元，較112學年度決算數減少9.15%，減少原因係保守預估附屬機構營運績效。
114學年度預算數：附屬醫院584,222,000元、附屬獸醫教學醫院258,000元、附屬現代美術館388,816元，合計584,868,816元，較112學年度決算數減少3.61%，減少原因係保守預估附屬機構營運績效。
115學年度：附屬醫院458,262,000元、附屬獸醫教學醫院478,000元、附屬現代美術館357,000元，合計459,097,000元，較112學年度決算數減少24.34%，減少原因係保守預估附屬機構營運績效。
116學年度：附屬醫院484,266,000元、附屬獸醫教學醫院113,000元、附屬現代美術館148,000元，合計484,527,000元，較112學年度決算數減少20.15%，減少原因係保守預估附屬機構營運績效。

註4：112學年度財務收入係設校基金6,000萬元及每年增加一年期以上或短期之機動利率之定存利息，合計31,976,679元。
估計113學年度決算數係設校基金6,000萬元及每年增加一年期以上或短期之機動利率之定存利息，合計36,427,000元較112學年度增加13.92%，增加原因為113學年度增加定存利息。
114學年度預算數係設校基金6,000萬元及每年增加一年期以上或短期之機動利率之定存利息，合計40,426,000元較112學年度增加26.42%，增加原因為114學年度增加定存利息。
115學年度預算數係設校基金6,000萬元及活期存款與定期存款利息合計19,780,000元，較112學年度減少38.14%，減少原因為115學年度投入資金籌備附設豐原醫院營運故存款利息減少。
116學年度預算數係設校基金6,000萬元及活期存款與定期存款利息合計20,280,000元，較112學年度減少36.58%，減少原因為115學年度投入資金籌備附設豐原醫院營運故存款利息減少。

註5：112學年度：認列附屬機構收益606,775,718元與其他不產生現金流入之收入350元合計606,776,068元。
113學年度：認列附屬機構收益551,281,087元較112學年度減少9.15%，係保守預估附屬機構收益，其合併附屬機構收益數字不會增加現金收入。



亞洲大學
最近5年現金概況表
112學年度至116學年度

全6頁第3頁
單位：新臺幣元

備註：

114學年度認列附屬機構收益584,868,816元較112學年度減少3.61%，係保守預估附屬機構收益，其合併附屬機構收益數字不會增加現金收入。

115學年度認列附屬機構收益459,097,000元較112學年度減少24.34%，係保守預估附屬機構收益，其合併附屬機構收益數字不會增加現金收入。

116學年度認列附屬機構收益484,527,000元較112學年度減少20.15%，係保守預估附屬機構收益，其合併附屬機構收益數字不會增加現金收入。

註6：112學年度：

112學年度應收款項差額=111學年度應收款項淨額95,993,680元-112學年度應收款項淨額77,769,845元=18,223,835元

112學年度預收款項差額=112學年度預收款項429,411,097元-111學年度預收款項208,700,441元=220,710,656元

112學年度應收款項差額+112學年度預收款項差額=238,934,491元

113學年度：

113學年度應收款項差額=112學年度應收款項淨額77,769,845元-113學年度應收款項淨額78,000,000元=-230,155元

113學年度預收款項差額=113學年度預收款項226,000,000元-112學年度預收款項429,411,097元=-203,411,097元

113學年度應收款項差額+113學年度預收款項差額=-203,641,252元

114學年度：

114學年度應收款項差額=113學年度應收款項淨額78,000,000元-114學年度應收款項淨額80,000,000元=-2,000,000元

114學年度預收款項差額=114學年度預收款項226,500,000元-113學年度預收款項226,000,000元=500,000元

114學年度應收款項差額+114學年度預收款項差額=-1,500,000元

115學年度：

115學年度應收款項差額=114學年度應收款項淨額80,000,000元-115學年度應收款項淨額82,000,000元=-2,000,000元

115學年度預收款項差額=115學年度預收款項227,000,000元-114學年度預收款項226,500,000元=500,000元

115學年度應收款項差額+115學年度預收款項差額=-1,500,000元

116學年度：

116學年度應收款項差額=115學年度應收款項淨額82,000,000元-116學年度應收款項淨額84,000,000元=-2,000,000元

116學年度預收款項差額=116學年度預收款項227,500,000元-115學年度預收款項227,000,000元=500,000元

116學年度應收款項差額+116學年度預收款項差額=-1,500,000元

註7：112學年度教職員工人數：623人。

113學年度教職員工人數：626人。

114學年度預估教職員工人數：641人。

115學年度預估教職員工人數：637人。

116學年度預估教職員工人數：637人。

112學年度人事費用：988,223,180元。

113學年度預估人事費用：976,269,000元。

114學年度預估人事費用：1,027,268,000元。

115學年度預估人事費用：946,805,000元。

116學年度預估人事費用：952,246,000元。

註8：113學年度預估決算數較112學年度決算數增加1,729,312元係因113學年度新增一名專任董事所致。

114學年度預估決算數較112學年度決算數增加2,246,312元係因114學年度新增一名專任董事所致。

註9：112學年度獎助學金支出(1)政府補助\$52,575,804元 (2)民間捐助\$3,400,945元 (3)學校自付\$46,731,578元合計\$102,708,327元。

估計113學年度獎助學金支出\$97,317,000元(1)政府補助\$50,000,000元(2)民間捐助\$3,000,000元(3)學校自付\$44,317,000元(學雜費提撥約4.2%)，較112學年度減少5.25%減少金額為\$5,391,327。係保守預估政府補助款與民間捐助款且學校自付依法規定提撥學雜費至少3%。

114學年度獎助學金支出\$98,802,000元(1)政府補助\$50,000,000元(2)民間捐助\$3,000,000元(3)學校自付\$45,802,000元(學雜費提撥約4.3%)，較112學年度減少3.8%減少金額為\$3,906,327元，係保守預估政府補助款與民間捐助款且學校自付依法規定提撥學雜費至少3%。

115學年度獎助學金支出\$81,113,000元(1)政府補助\$40,000,000元(2)民間捐助\$3,000,000元(3)學校自付\$38,113,000元(學雜費收入提撥約3.6%)，較112學年度減少21.03%減少金額為\$21,595,327元，係保守預估政府補助款與民間捐助款且學校自付依法規定提撥學雜費至少3%。

116學年度獎助學金支出\$80,980,000元(1)政府補助\$40,000,000元(2)民間捐助\$3,000,000元(3)學校自付\$37,980,000元(學雜費收入提撥約3.6%)，較112學年度減少21.16%減少金額為\$21,728,327元，係保守預估政府補助款與民間捐助款且學校自付依法規定提撥學雜費至少3%。



亞洲大學
最近5年現金概況表
112學年度至116學年度

全6頁第4頁
單位：新臺幣元

備註：

註10：114學年度預算數較112學年度增加3,571,077元，較112學年度增加16.42%，係因預計政府委辦非學分班較多。

115學年度依推廣教育收入\$29,954,000元估計60%為推廣教育支出，較112學年度減少17.38%，係樽節支出減少不必要浪費。

116學年度依推廣教育收入\$30,269,000元估計60%為推廣教育支出，較112學年度減少16.51%，係樽節支出減少不必要浪費。

註11：112學年度：

附屬現代美術館4,074,616元

附設私立住宿長照機構28,526元

附設豐原醫院附設私立豐原綜合長照機構26,256,280元

113學年度：

附設私立住宿長照機構39,000元

附設豐原醫院附設私立豐原綜合長照機構17,745,000元

114學年度：

附設私立住宿長照機構39,000元

附設豐原醫院附設私立豐原綜合長照機構17,820,000元

115學年度：

附設私立住宿長照機構39,000元

附設豐原醫院附設私立豐原綜合長照機構44,835,000元

116學年度：

附設私立住宿長照機構39,000元

附設豐原醫院附設私立豐原綜合長照機構44,559,000元

註12：113學年度預估決算數較112學年度決算數增加1,795,013元，較112學年度增加16.67%，主係逐步報廢不堪使用及不合時宜之財產致財產交易短絀增加。

114學年度預估決算數較112學年度決算數增加2,720,013元，較112學年度增加25.26%，主係逐步報廢不堪使用及不合時宜之財產致財產交易短絀增加。

115學年度預估決算數較112學年度決算數增加3,919,013元，較112學年度增加36.39%，主係逐步報廢不堪使用及不合時宜之財產致財產交易短絀增加。

116學年度預估決算數較112學年度決算數增加4,019,013元，較112學年度增加37.32%，主係逐步報廢不堪使用及不合時宜之財產致財產交易短絀增加。

註13：112學年度：

不動產、房屋及設備報廢5,986,467元

不動產、房屋及設備折舊102,544,576元

遞延資產-已實現當期認列費用10,977,154元

電腦軟體攤銷7,004,960元

認列附屬機構損失30,359,422元

本學年度認列折舊及攤銷=102,544,576元+7,004,960元=109,549,536

113學年度：

不動產、房屋及設備報廢7,321,000元

不動產、房屋及設備折舊104,660,000元

遞延資產-已實現當期認列費用11,671,376元

電腦軟體攤銷6,620,000元

認列附屬機構損失17,784,000元

本學年度認列折舊及攤銷=104,660,000元+6,620,000元=111,280,000

114學年度：

不動產、房屋及設備報廢6,899,000元

不動產、房屋及設備折舊108,613,000元

遞延資產-已實現當期認列費用11,171,376元

電腦軟體攤銷6,840,000元

認列附屬機構損失17,859,000元

本學年度認列折舊及攤銷=108,613,000元+6,840,000元=115,453,000

115學年度：

不動產、房屋及設備報廢7,528,000元

不動產、房屋及設備折舊114,519,000元

遞延資產-已實現當期認列費用10,670,376元

電腦軟體攤銷5,695,000元

認列附屬機構損失44,874,000元

本學年度認列折舊及攤銷=114,519,000元+5,695,000元=120,214,000

116學年度：



亞洲大學
最近5年現金概況表
112學年度至116學年度

全6頁第5頁
單位：新臺幣元

備註：

不動產、房屋及設備報廢7,528,000元
 不動產、房屋及設備折舊112,569,000元
 遞延資產-已實現當期認列費用10,171,376元
 電腦軟體攤銷6,245,000元
 認列附屬機構損失44,598,000元
 本學年度認列折舊及攤銷=112,569,000元+6,245,000元=118,814,000

註14：112學年度應付款項差額=111學年度應付款項172,752,821元-112學年度應付款項148,707,699元=24,045,122元

112學年度預付款項差額=112學年度預付款項30,131,166元-111學年度預付款項33,913,458元=-3,782,292元

112學年度應付款項差額+112學年度預付款項差額=20,262,830元

113學年度應付款項差額=112學年度應付款項148,707,699元-113學年度應付款項110,029,000元=38,678,699元

113學年度預付款項差額=113學年度預付款項30,000,000元-112學年度預付款項30,131,166元=-131,166元

113學年度應付款項差額+113學年度預付款項差額=38,547,533元

114學年度應付款項差額=113學年度應付款項110,029,000元-114學年度應付款項111,029,000元=-1,000,000元

114學年度預付款項差額=114學年度預付款項32,000,000元-113學年度預付款項30,000,000元=2,000,000元

114學年度應付款項差額+114學年度預付款項差額=1,000,000元

115學年度應付款項差額=114學年度應付款項111,029,000元-115學年度應付款項112,029,000元=-1,000,000元

115學年度預付款項差額=115學年度預付款項34,000,000元-114學年度預付款項32,000,000元=2,000,000元

115學年度應付款項差額+115學年度預付款項差額=1,000,000元

116學年度應付款項差額=115學年度應付款項112,029,000元-116學年度應付款項113,029,000元=-1,000,000元

116學年度預付款項差額=116學年度預付款項36,000,000元-115學年度預付款項34,000,000元=2,000,000元

116學年度應付款項差額+116學年度預付款項差額=1,000,000元

註15：112學年度購置機械儀器及設備74,742,694元加計期初應付設備款4,586,888元、減期末應付設備款4,143,266元，112學年度購置機械儀器及設備現金支出計75,186,316元。

113學年度購置機械儀器及設備72,370,859元加計期初應付設備款4,143,266元、減期末應付設備款19,500,000元，113學年度購置機械儀器及設備現金支出計57,014,125元。

114學年度購置機械儀器及設備65,055,000元加計期初應付設備款19,500,000元、減期末應付設備款19,500,000元，114學年度購置機械儀器及設備現金支出計65,055,000元。

115學年度購置機械儀器及設備65,000,000元加計期初應付設備款19,500,000元、減期末應付設備款19,500,000元，115學年度購置機械儀器及設備現金支出計65,000,000元。

116學年度購置機械儀器及設備65,000,000元加計期初應付設備款19,500,000元、減期末應付設備款19,500,000元，116學年度購置機械儀器及設備現金支出計65,000,000元。

註16：估計113學年度購置圖書及博物22,343,958元加計期初應付設備款482,620元、減期末應付設備款4,875,000元，113學年度購置圖書及博物現金支出計17,951,578元。

註17：112學年度購置其他設備7,820,448元主係汰換冷卻水塔、自動繳費機、宿舍監視設備等。

113學年度購置其他設備450,600元主係汰換宿舍監視設備及添購宿舍自學空間書桌等。

114學年度購置其他設備750,000元主係汰換宿舍監視設備及老舊飲水機設備等。

115-116學年度預估購置其他設備300,000元。

註18：113學年度購置電腦軟體4,894,690元加計期初應付設備款343,500元、減期末應付設備款1,365,000元，113學年度購置電腦軟體現金支出計3,873,190元。

114學年度購置電腦軟體6,670,000元加計期初應付設備款1,365,000元、減期末應付設備款1,677,000元，114學年度購置電腦軟體現金支出計6,358,000元。

115學年度購置電腦軟體6,087,000元加計期初應付設備款1,677,000元、減期末應付設備款1,827,000元，115學年度購置電腦軟體現金支出計5,937,000元。

116學年度購置電腦軟體6,587,000元加計期初應付設備款1,827,000元、減期末應付設備款1,977,000元，116學年度購置電腦軟體現金支出計6,437,000元。

註19：113學年度購置遞延資產5,000,000元加計期初應付設備款746,468元，113學年度購置遞延資產現金支出計5,746,468元。

114學年度購置遞延資產預估4,000,000元。

115-116學年度購置遞延資產以114學年度為基期每年減少遞延資產50萬元估列。

註20：112學年度

加項：減少附屬機構投資收現數1,282,418,629元

收回存出保證金收現數302,804元

增加代收款項收現數100,277,953元

收取存入保證金收現數5,907,457元



亞洲大學
最近5年現金概況表
112學年度至116學年度

備註：

減項：增撥附屬機構投資付現數1,014,352,400元
 支付存出保證金付現數165,869,290元
 減少代收款項付現數97,254,839元
 退回存入保證金付現數6,259,714元
 113學年度
 加項：減少附屬機構投資收現數121,296,664元
 收取存入保證金收現數780,768元
 減項：增撥附屬機構投資付現數7,000,000元
 支付存出保證金付現數4,285,860元
 減少代收款項付現數1,880,006元
 114學年度
 加項：減少附屬機構投資收現數2,010,273,317元
 增加代收款項收現數50,000元
 收取存入保證金收現數500,000元
 減項：增撥附屬機構投資付現數1,900,040,000元
 支付存出保證金付現數500,000元
 115學年度
 加項：減少附屬機構投資收現數546,987,963元
 增加代收款項收現數50,000元
 收取存入保證金收現數500,000元
 減項：增撥附屬機構投資付現數2,200,040,000元
 支付存出保證金付現數500,000元
 116學年度
 加項：減少附屬機構投資收現數551,811,600元
 增加代收款項收現數50,000元
 收取存入保證金收現數500,000元
 減項：增撥附屬機構投資付現數1,370,040,000元
 支付存出保證金付現數500,000元

註21：各學年度無特定資金來源。



亞洲大學
學雜費收入彙總表
114學年度

單位：元

系 所		學 期	人 數	學 費	雜 費	學費合計	雜費合計	總 計
博士班	健康產業管理學系	2	25	40,829	16,738	2,041,450	836,900	2,878,350
	生物資訊與醫學工程學系	2	6	42,137	15,615	505,644	187,380	693,024
	資訊工程學系	2	5	42,137	14,379	421,370	143,790	565,160
	經營管理學系	2	30	40,366	8,868	2,421,960	532,080	2,954,040
	數位媒體設計學系	2	18	42,137	14,379	1,516,932	517,644	2,034,576
	人工智慧博士學位學程	2	7	42,137	14,379	589,918	201,306	791,224
	創新產業博士學位學程	2	4	42,137	14,379	337,096	115,032	452,128
	智慧健康先進技術博士學位學程	2	12	40,366	8,868	968,784	212,832	1,181,616
小 計		107			8,803,154	2,746,964	11,550,118	
研究所	健康產業管理學系	2	24	40,829	16,738	1,959,792	803,424	2,763,216
	食品營養與保健生技學系	2	10	40,829	16,738	816,580	334,760	1,151,340
	醫學檢驗暨生物技術學系	2	4	42,137	16,738	337,096	133,904	471,000
	心理學系	2	62	42,137	14,379	5,224,988	1,782,996	7,007,984
	聽力暨語言治療學系	2	22	40,829	16,738	1,796,476	736,472	2,532,948
	護理學系	2	22	40,829	16,738	1,796,476	736,472	2,532,948
	生物資訊與醫學工程學系	2	7	42,137	15,615	589,918	218,610	808,528
	資訊工程學系	2	27	42,137	14,379	2,275,398	776,466	3,051,864
	人工智慧學系	2	10	42,137	14,379	842,740	287,580	1,130,320
	資訊傳播學系	2	15	42,137	14,492	1,264,110	434,760	1,698,870
	經營管理學系	2	58	40,366	8,868	4,682,456	1,028,688	5,711,144
	會計與資訊學系	2	20	40,366	8,868	1,614,640	354,720	1,969,360
	財務金融學系	2	23	40,366	8,868	1,856,836	407,928	2,264,764
	財經法律學系	2	12	40,366	8,868	968,784	212,832	1,181,616
	外國語文學系	2	4	40,479	8,106	323,832	64,848	388,680
	社會工作學系	2	22	40,479	8,106	1,781,076	356,664	2,137,740
	幼兒教育學系	2	12	40,829	8,868	979,896	212,832	1,192,728
數位媒體設計學系	2	23	42,137	14,379	1,938,302	661,434	2,599,736	
創意商品設計學系	2	6	42,137	14,379	505,644	172,548	678,192	
室內設計學系	2	13	42,137	14,379	1,095,562	373,854	1,469,416	
小 計		396			32,650,602	10,091,792	42,742,394	
大學部	健康產業管理學系	2	375	39,640	16,250	29,730,000	12,187,500	41,917,500
	食品營養與保健生技學系	2	371	39,640	16,250	29,412,880	12,057,500	41,470,380
	醫學檢驗暨生物技術學系	2	346	40,910	16,250	28,309,720	11,245,000	39,554,720
	心理學系	2	473	40,910	13,960	38,700,860	13,206,160	51,907,020
	視光學系	2	357	40,910	15,140	29,209,740	10,809,960	40,019,700
	學士後獸醫學系	2	178	44,329	16,250	15,781,124	5,785,000	21,566,124
	職能治療學系	2	323	40,910	16,250	26,427,860	10,497,500	36,925,360
	聽力暨語言治療學系	2	285	40,910	16,250	23,318,700	9,262,500	32,581,200
	物理治療學系	2	191	40,910	16,250	15,627,620	6,207,500	21,835,120
	護理學系	2	617	40,910	16,250	50,482,940	20,052,500	70,535,440
	學士後護理學系	2	224	40,910	16,250	18,327,680	7,280,000	25,607,680
	長期照護學系	2	84	40,910	15,140	6,872,880	2,543,520	9,416,400
	生物資訊與醫學工程學系	2	275	40,910	15,160	22,500,500	8,338,000	30,838,500
	資訊工程學系	2	480	40,910	13,960	39,273,600	13,401,600	52,675,200
	人工智慧學系	2	262	40,910	13,960	21,436,840	7,315,040	28,751,880
	資訊傳播學系	2	328	40,910	14,070	26,836,960	9,229,920	36,066,880
	經營管理學系	2	557	39,190	8,610	43,657,660	9,591,540	53,249,200
	會計與資訊學系	2	223	39,190	8,610	17,478,740	3,840,060	21,318,800
	財務金融學系	2	356	39,190	8,610	27,903,280	6,130,320	34,033,600
	財經法律學系	2	321	39,190	8,610	25,159,980	5,527,620	30,687,600
	外國語文學系	2	109	39,300	7,870	8,567,400	1,715,660	10,283,060
	社會工作學系	2	353	39,300	7,870	27,745,800	5,556,220	33,302,020
	幼兒教育學系	2	380	39,640	8,610	30,126,400	6,543,600	36,670,000
	數位媒體設計學系	2	538	40,910	13,960	44,019,160	15,020,960	59,040,120
創意商品設計學系	2	218	40,910	13,960	17,836,760	6,086,560	23,923,320	
時尚設計學系	2	213	40,910	13,960	17,427,660	5,946,960	23,374,620	
室內設計學系	2	218	40,910	13,960	17,836,760	6,086,560	23,923,320	
小 計		8,655			700,009,504	231,465,260	931,474,764	
合 計		9,158			741,463,260	244,304,016	985,767,276	

取千元作為預算書表達

741,463,000

244,304,000

985,767,000

亞洲大學
學分學雜費收入彙總表
114學年度

單位：元

系 所	學 期	人 數	學 分 數	學 分 費	學 雜 費 基 數	學 分 費 合 計	學 雜 費 基 數 合 計	學 雜 費 總 計	
在職專班	健康產業管理學系	2	38	9	6,587	12,978	4,505,508	986,328	5,491,836
	食品營養與保健生技學系	2	15	9	6,587	12,978	1,778,490	389,340	2,167,830
	心理學系	2	26	9	6,587	12,978	3,082,716	674,856	3,757,572
	護理學系	2	37	9	6,587	12,978	4,386,942	960,372	5,347,314
	生物資訊與醫學工程學系	2	24	9	6,587	12,978	2,845,584	622,944	3,468,528
	資訊工程學系	2	24	9	6,587	12,978	2,845,584	622,944	3,468,528
	經營管理學系	2	85	9	6,587	12,978	10,078,110	2,206,260	12,284,370
	財務金融學系	2	43	9	6,587	12,978	5,098,338	1,116,108	6,214,446
	EMBA高階經理碩士在職學位學程	2	9	9	15,450	12,978	2,502,900	233,604	2,736,504
	小 計		301				37,124,172	7,812,756	44,936,928
進修學士班	食品營養與保健生技學系	2	51	20	1,777		3,625,080		3,625,080
	經營管理學系	2	93	20	1,777		6,610,440		6,610,440
	社會工作學系	2	53	20	1,777		3,767,240		3,767,240
	創意商品設計學系	2	37	20	1,777		2,629,960		2,629,960
	護理學系	2	24	20	2,328		2,234,880		2,234,880
	小 計		258				18,867,600		18,867,600
合 計		559				<u>55,991,772</u>	<u>7,812,756</u>	<u>63,804,528</u>	

取千元作為預算書表達

55,991,000

7,813,000

63,804,000

亞洲大學
實習費收入彙總表
114學年度

單位：新臺幣元

費別	學制	學期	人數	收費標準	金額
語言實習費	大學日間部一年級	2	2,179	600	2,614,800
	外文系二年級	2	48	600	57,600
	小計		2,227		2,672,400
電腦與網路使用費	大學日間部、研究所、 博士班等學生	2	9,158	630	11,539,080
	進修學士班、在職專班 學生	2	559	320	357,760
	小計		9,717		11,896,840
合計					14,569,240

取千元作為預算書表達

14,569,000

亞洲大學
推廣教育收入預算彙總表
114學年度

單位：新臺幣元

開課名稱		學期	預計班別	預計招生人數	收費標準	預估收入	說明
八十學分班	校本部	2	1	5	33,600	336,000	1. 每學分1,700元(含軍訓及體育)×18(學分)=30,600元 2. 雜費3,000元 3. 電腦與網路使用費630元 4. 語言實習費600元 5. 每人每學期收費34,830元
					630	6,300	
					600	6,000	
	小計					348,300	
隨班附讀	校本部隨班	2	2	15	5,100	153,000	一、開課配當：每學期預估30人次×3學分 二、收費標準：每學分1,700元
		2	2	15	16,500	495,000	一、開課配當：每學期預估30人次×3學分 二、收費標準：碩士班每學分5,500元
	小計					648,000	
校本部	校本部	暑假	5	75	16,500	1,237,500	一、開課配當：每班預估15人，共計5班，每科3學分 二、收費標準：每學分5,500元，每科3學分
	校本部(含隨班)	2	4	60	16,500	10,890,000	一、開課配當：每班預估15人，共計22班，每科3學分 二、收費標準：每學分5,500元，每科3學分
	台中區分班	2	4	60	16,500		
	台北區分班	2	4	60	16,500		
	南投區分班	2	4	60	16,500		
	彰化區分班	2	2	30	16,500		
	苗栗區分部	2	2	30	16,500		
	屏東區分部	2	2	30	16,500		
	小計						

亞洲大學
推廣教育收入預算彙總表
114學年度

單位：新臺幣元

開課名稱	學期	預計班別	預計招生人數	收費標準	預估收入	說明	
非學分班	縣市政府委訓	-	2	100	如說明	800,000	辦理台中市政府社會局托育人員專業訓練班 1.開課配當：每班預估50人，共計2班 2.收費標準：每人收費8,000元
	中分署委訓	-	8	200	如說明	2,210,000	一、辦理產業人才投資方案 1.開課配當：每班預估25人，共計8班 2.收費標準：每人11,050元
	政府單位委辦	-	-	-	如說明	7,564,200	一、雲林縣政府親子館委託經營管理-西螺親子館案，約1,227,584元整 二、雲林縣政府親子館委託經營管理-北港親子館案，約1,316,918元整。 三、雲林縣政府親子館委託經營管理-虎尾親子館案，約2,241,717元整。 四、雲林縣政府親子館委託經營管理-斗南親子館案，約1,339,967元整。 五、雲林縣政府親子館委託經營管理-麥寮親子館案，約1,438,014元整。
	教育部委辦	-	2	120	如說明	6,036,000	教育部114年度委託辦理幼兒園在職人員修習幼兒園教師師資職前教育課程專班 1.教育部核定開設校本部及彰化班各1班，共計2班 2.開課配當：每班預估60人 3.收費標準：每學分2,100元，18學分訂定 4.計畫經費約1,500,000元
	自辦班及其他單位委託	-	-	-	如說明	3,500,000	一、辦理推廣教育非學分自辦班（各系所開設） 1.開班配當：每班預估25人，共計10班次 2.收費標準：每人10,000元 二、其他單位委託辦理計畫案，預估5案，計畫經費約200,000元
	小計						20,110,200
收入總計						33,234,000	

亞洲大學
補助收入預算明細表
114學年度

單位：新臺幣元

項目	金額	備註
校務發展獎補助款	126,140,000	按上學年度水準估列
訓輔經費補助款	2,350,000	按上學年度水準估列
學生就學補助款	13,148,000	預計大學部學生就學補助金7,146仟元及研究生獎助學金為6,002千元。
其他專案補助	211,777,000	深耕計畫預計80,740千元、台灣獎學金補助6,000千元、就學貸款利息補助及其他專案等補助收入預計為125,037千元。
合計	353,415,000	

亞洲大學
人事費用預算明細表
114學年度

單位：新臺幣元

明細項目	行政管理支出	教學研究及訓輔支出	合計
教職員薪資	103,780,000	596,890,000	700,670,000
教師鐘點費	-	60,000,000	60,000,000
導師津貼	-	2,900,000	2,900,000
計畫人事費	-	55,000,000	55,000,000
軍訓教官薪資	-	-	-
公保費	1,260,000	7,380,000	8,640,000
健保費	6,084,000	21,690,000	27,774,000
勞保費	3,408,000	8,284,000	11,692,000
勞工退休金	2,376,000	2,851,000	5,227,000
合計	116,908,000	754,995,000	871,903,000

亞洲大學
業務費用預算明細表
114學年度

單位：新臺幣元

明細項目	行政管理支出	教學研究及訓輔支出	合計
文具用品	825,000	-	825,000
印刷費	1,476,000	1,309,000	2,785,000
郵電費	2,449,400	229,300	2,678,700
旅運費	886,000	2,404,500	3,290,500
水電費	9,000,000	38,000,000	47,000,000
稅捐	250,000	-	250,000
公共關係費	1,353,000	-	1,353,000
燃料費	700,000	-	700,000
雜項購置	1,948,000	2,139,300	4,087,300
書報雜誌	105,000	-	105,000
運費	20,000	-	20,000
交通費	344,500	2,910,300	3,254,800
勞務費	440,000	-	440,000
租金支出	11,000,000	-	11,000,000
保全費用	5,300,000	-	5,300,000
清潔費	11,100,000	-	11,100,000
保險費	726,000	640,000	1,366,000
演講費	78,000	1,065,100	1,143,100
雜支	33,135,000	131,473,000	164,608,000

亞洲大學
業務費用預算明細表
114學年度

單位：新臺幣元

明細項目	行政管理支出	教學研究及訓輔支出	合計
訓輔活動費	-	5,420,000	5,420,000
學術活動費	-	2,450,000	2,450,000
輔導教學費	-	4,300,000	4,300,000
衛保耗材	-	80,000	80,000
學術研究獎勵費	-	23,060,000	23,060,000
課外活動費	-	1,230,000	1,230,000
升等審查費	-	570,000	570,000
研討會支出	-	694,600	694,600
論文指導費	-	1,500,000	1,500,000
論文口試費	-	1,500,000	1,500,000
合計	81,135,900	220,975,100	302,111,000

亞洲大學
維護費預算明細表
114學年度

單位：新臺幣元

明細項目	行政管理支出	教學研究及訓輔支出	合計
修繕費	8,453,000	4,547,000	13,000,000
維護費	14,061,000	13,100,000	27,161,000
合計	22,514,000	17,647,000	40,161,000

系 所	學 期	人 數	學 費	學費合計	按3%提撥	退休撫卹費	備註	
博 士 班	健康產業管理學系	2	25	40,829	2,041,450	0.03	61,244	一、教學研究及訓輔支出-退休撫卹費計算說明如下： 1. 博士班、研究所及大學部依學費標準按3%提撥率計算退休撫卹費。 2. 在職專班以每學分費乘以3%小數點以下四捨五入計算每學分退休撫卹費。 3. 進修學士班以每學分費乘以75.68%再乘以3%小數點以下四捨五入計算每學分退休撫卹費。 4. 教學研究及訓輔支出-退休撫卹費計算公式為全校退休撫卹費之2/3，即23,772,000之2/3約為15,848,000元。 二、董事會支出、行政管理支出-退休撫卹費計算公式為全校退休撫卹費之1/3，即23,772,000之1/3約為7,924,000元。
	生物資訊與醫學工程學系	2	6	42,137	505,644	0.03	15,169	
	資訊工程學系	2	5	42,137	421,370	0.03	12,641	
	經營管理學系	2	30	40,366	2,421,960	0.03	72,659	
	數位媒體設計學系	2	18	42,137	1,516,932	0.03	45,508	
	人工智慧博士學位學程	2	7	42,137	589,918	0.03	17,698	
	創新產業博士學位學程	2	4	42,137	337,096	0.03	10,113	
	智慧健康先進技術博士學位學程	2	12	40,366	968,784	0.03	29,064	
小 計		107		8,803,154		264,096		
研 究 所	健康產業管理學系	2	24	40,829	1,959,792	0.03	58,794	
	食品營養與保健生技學系	2	10	40,829	816,580	0.03	24,497	
	醫學檢驗暨生物技術學系	2	4	42,137	337,096	0.03	10,113	
	心理學系	2	62	42,137	5,224,988	0.03	156,750	
	聽力暨語言治療學系	2	22	40,829	1,796,476	0.03	53,894	
	護理學系	2	22	40,829	1,796,476	0.03	53,894	
	生物資訊與醫學工程學系	2	7	42,137	589,918	0.03	17,698	
	資訊工程學系	2	27	42,137	2,275,398	0.03	68,262	
	行動商務與多媒體應用學系	2	10	42,137	842,740	0.03	25,282	
	資訊傳播學系	2	15	42,137	1,264,110	0.03	37,923	
	經營管理學系	2	58	40,366	4,682,456	0.03	140,474	
	會計與資訊學系	2	20	40,366	1,614,640	0.03	48,439	
	財務金融學系	2	23	40,366	1,856,836	0.03	55,705	
	財經法律學系	2	12	40,366	968,784	0.03	29,064	
	外國語文學系	2	4	40,479	323,832	0.03	9,715	
	社會工作學系	2	22	40,479	1,781,076	0.03	53,432	
	幼兒教育學系	2	12	40,829	979,896	0.03	29,396	
	數位媒體設計學系	2	23	42,137	1,938,302	0.03	58,149	
創意商品設計學系	2	6	42,137	505,644	0.03	15,169		
室內設計學系	2	13	42,137	1,095,562	0.03	32,867		
小 計		396		32,650,602		979,517		
大 學 部	健康產業管理學系	2	375	39,640	29,730,000	0.03	891,900	
	食品營養與保健生技學系	2	371	39,640	29,412,880	0.03	882,386	
	醫學檢驗暨生物技術學系	2	346	40,910	28,309,720	0.03	849,292	
	心理學系	2	473	40,910	38,700,860	0.03	1,161,026	
	視光學系	2	357	40,910	29,209,740	0.03	876,292	
	學士後獸醫學系	2	178	44,329	15,781,124	0.03	473,434	
	職能治療學系	2	323	40,910	26,427,860	0.03	792,836	
	聽力暨語言治療學系	2	285	40,910	23,318,700	0.03	699,561	
	物理治療學系	2	191	40,910	15,627,620	0.03	468,829	
	護理學系	2	617	40,910	50,482,940	0.03	1,514,488	
	學士後護理學系	2	224	40,910	18,327,680	0.03	549,830	
	長期照護學系	2	84	40,910	6,872,880	0.03	206,186	
	生物資訊與醫學工程學系	2	275	40,910	22,500,500	0.03	675,015	
	資訊工程學系	2	480	40,910	39,273,600	0.03	1,178,208	
	人工智慧學系	2	262	40,910	21,436,840	0.03	643,105	
	資訊傳播學系	2	328	40,910	26,836,960	0.03	805,109	
	經營管理學系	2	557	39,190	43,657,660	0.03	1,309,730	
	會計與資訊學系	2	223	39,190	17,478,740	0.03	524,362	
	財務金融學系	2	356	39,190	27,903,280	0.03	837,098	
	財經法律學系	2	321	39,190	25,159,980	0.03	754,799	
	外國語文學系	2	109	39,300	8,567,400	0.03	257,022	
	社會工作學系	2	353	39,300	27,745,800	0.03	832,374	
	幼兒教育學系	2	380	39,640	30,126,400	0.03	903,792	
數位媒體設計學系	2	538	40,910	44,019,160	0.03	1,320,575		
創意商品設計學系	2	218	40,910	17,836,760	0.03	535,103		
時尚設計學系	2	213	40,910	17,427,660	0.03	522,830		
室內設計學系	2	218	40,910	17,836,760	0.03	535,103		
小 計		8,655		700,009,504		21,000,285		
系 所	學 期	人 數	學分數	退休撫卹費 (每學分)	退休撫卹費			
在 職 專 班	健康產業管理學系	2	38	9	198	135,432		
	食品營養與保健生技學系	2	15	9	198	53,460		
	心理學系	2	26	9	198	92,664		
	護理學系	2	37	9	198	131,868		
	生物資訊與醫學工程學系	2	24	9	198	85,536		
	資訊工程學系	2	24	9	198	85,536		
	經營管理學系	2	85	9	198	302,940		
	財務金融學系	2	43	9	198	153,252		
EMBA高階經理碩士在職學位學程	2	9	9	464	75,168			
小 計		301			1,115,856			
進 修 學 士 班	食品營養與保健生技學系	2	51	20	40	81,600		
	經營管理學系	2	93	20	40	148,800		
	社會工作學系	2	53	20	40	84,800		
	創意商品設計學系	2	37	20	40	59,200		
	護理學系	2	24	20	40	38,400		
小 計		258			412,800			
合 計		9,717			23,772,554	取千元作為預算書表達23,772,000元		

亞洲大學
推廣教育支出預算明細表
114學年度

單位：新臺幣元

明細項目	金額
人事費	16,522,000
文具用品	30,000
印刷費	890,000
郵電費	138,000
旅運費	380,000
廣告費	350,000
租金支出	291,000
雜支	6,723,000
合計	25,324,000

亞洲大學
人事費計算說明表
114學年度

單位：新臺幣元

項目名稱：行政管理支出						
項目	人數	每月金額			月數	金額
		薪津	主管加給	保費金額		
職員	82	4,404,858			13.5	59,465,575
約聘僱人員	94	3,157,480			13.5	42,625,980
一、二級主管	15		125,070		13.5	1,688,445
公保費	82			105,000	12.0	1,260,000
健保費	176			297,000	12.0	3,564,000
健保補充保險費	176			210,000	12.0	2,520,000
勞保費	94			284,000	12.0	3,408,000
勞工退休金	94			198,000	12.0	2,376,000
合 計						116,908,000

備註：114學年度行政人力係以176人估算。

亞洲大學
人事費計算說明表
114學年度

單位：新臺幣元

項目名稱：教學研究及訓輔支出						
項目	人數	每月金額			月數	金額
		薪津	主管加給	保費金額		
教授	95	14,533,000			13.5	196,195,500
副教授	111	11,831,650			13.5	159,727,275
助理教授	146	13,431,044			13.5	181,319,095
講師	41	2,575,980			13.5	34,775,730
校長、副校長	7		279,220		13.5	3,769,470
一級主管	51		1,265,590		13.5	17,085,465
二級主管	31		297,590		13.5	4,017,465
教師鐘點費		6,666,667			9.0	60,000,000
導師津貼		290,000			10.0	2,900,000
計畫人事費		4,074,074			13.5	55,000,000
公保費				615,000	12.0	7,380,000
健保費				1,695,500	12.0	20,346,000
健保補充保險費				112,000	12.0	1,344,000
勞保費				690,333	12.0	8,284,000
勞工退休金				237,583	12.0	2,851,000
合 計						754,995,000

備註：114學年度專任教師人數以393人估計。

製 表： 

主辦會計： 

校 長： 

董 事 長： 